

ORIGINAL

DIRECCIÓN S. SALUD COQUIMBO

MAA / MFGY / rsg

RESOLUCIÓN EXENTA N° 1186

LA SERENA, 14 MAR. 2019

VISTOS:

El D.F.L. N°1/05 que fija texto refundido, coordinado y sistematizado del D.S. N°2.753 de 1979, D.S. N°140 de 2004 sobre Reglamento Orgánico de los Servicios de Salud, la Resolución N°1.600/08 y 30/15 ambas de la Contraloría General de la República y Decreto Exento N°102 de fecha 06 de junio de 2018 del Ministerio de Salud; y

CONSIDERANDO:

- El Convenio Programa de Resolutividad en APS, aprobado por Resolución Exenta N° 982 del 08 de marzo de 2019.
- Que, habiéndose detectado un error de digitación en la denominación de la institución con la que se suscribió el protocolo.
- Que, atendido el principio economía procedimental, se ha estimado necesario corregir por esta vía el lapsus calami, y atendida las facultades de mi cargo, dicto lo siguiente:

RESOLUCIÓN:

1°.- **RECTIFIQUESE** el N° 1 de la Resolución N° 982 del 08 de marzo de 2019, del Servicio de Salud Coquimbo, en el sentido de dejar establecido que donde dice: Municipalidad de Los Vilos debe decir: Hospital de Los Vilos.

ANÓTESE Y COMUNÍQUESE.

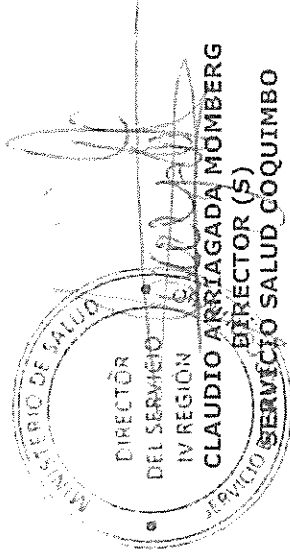

DISTRIBUCIÓN:

-Archivo



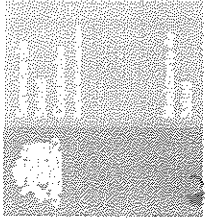

MAA / MFG / rsg
Aval

ORIGINAL
DIRECCIÓN S. SALUD COQUIMBO

982

RESOLUCIÓN EXENTA N°

LA SERENA,

8 MAR 2019

VISTOS:

El D.F.L. N°1/05 que fija texto refundido, coordinado y sistematizado del D.S. N°2.753 de 1979, D.S. N°140 de 2004 sobre Reglamento Orgánico de los Servicios de Salud, la Resolución N°1.600/08 y 30/15 ambas de la Contraloría General de la República y Decreto Exento N°102 de fecha 06 de junio de 2018 del Ministerio de Salud; y

CONSIDERANDO: El referido Programa ha sido aprobado por **Resolución Exenta N°1284 del 28 de Diciembre del 2018**, del Ministerio de Salud, que se entiende forma parte integrante del presente convenio. Los recursos para su ejecución han sido asignados mediante **Resolución N° 136, de fecha 8 de febrero de 2019**, del Ministerio de Salud, dicto lo siguiente:

RESOLUCIÓN:

1º. **APRUEBASE** el Protocolo de fecha 04.03.2019, suscrito entre la **MUNICIPALIDAD DE LOS VILOS**, representada por su Director **DR. RICARDO VALDIVIESO SANCHEZ** y el **SERVICIO DE SALUD COQUIMBO** representado por su Director (S) **CLAUDIO ARRIAGADA MOMBERG**, Protocolo de acuerdo prog. Resolutividad.

PROTOCOLO DE ACUERDO

PROGRAMA DE RESOLUTIVIDAD EN ATENCIÓN PRIMARIA DE SALUD (APS) 2019

HOSPITAL LOS VILOS

En La Serena a 04 de 03 del 2019, entre el **SERVICIO DE SALUD COQUIMBO**, persona jurídica de derecho público, representado por su Director Subrogante **CLAUDIO ARRIAGADA MOMBERG**, ambos domiciliados en Ruta Francisco de Aguirre N°799, La Serena, persona jurídica según Decreto Supremo N° 202 de fecha 6 de junio de 2018, en adelante el "Servicio de Salud", instantáneamente, y el **HOSPITAL DE LOS VILOS**, representado por su Director **DR. RICARDO VALDIVIESO SANCHEZ**, ambos domiciliados en Avenida Sill, Los Vilos, en adelante el "Hospital" o el "Establecimiento", indistintamente. Se ha acordado celebrar un Protocolo de Acuerdo, que consta de los siguientes cláusulas:

PRIMERA: En el marco de la Reforma de Salud, cuyos principios orientadores apuntan a la Equidad, Participación, Descentralización y Satisfacción de los Usuarios, de las prioridades programáticas y de la modernización de la Atención Primaria, incorporada como área y pilar relevante en el proceso de cambio a un nuevo modelo de atención, el Ministerio de Salud ha decidido impulsar el **Programa de Resolutividad** en el Hospital de la Familia y Comunidad, con el objeto de mejorar la capacidad resolutiva en dicha nivel de atención, potenciando la accesibilidad, oportunidad, pertinencia diagnóstica en la derivación y calidad técnica en la atención de especialidad, considerando los aspectos preventivos, promocionales, asistenciales, curativos y de control epidemiológico, con un enfoque integral y de Salud Familiar.

SEGUNDA: El referido Programa ha sido aprobado por **Resolución Exenta N°1284 del 28 de Diciembre del 2018**, del Ministerio de Salud, que se entiende forma parte integrante del presente convenio. Los recursos para su ejecución han sido asignados mediante **Resolución N° 136, de fecha 8 de febrero de 2019**, del Ministerio de Salud.

TERCERA: El Servicio de Salud, conviene en asignar al Establecimiento recursos destinados a financiar todas o algunas de las siguientes componentes del "Programa de Resolutividad en APS":

1) Componente 1: Especialidades Ambulatorias:

- Médico Gestor
- Ofomatología



- Otorrinolaringología
- Tele-Dermatología
-

2) Componente 2: Procedimientos Cutáneos Quirúrgicos de Baja Complejidad

CUARTA: Conforme a lo señalado en las cláusulas precedentes el Ministerio de Salud, a través del Servicio de Salud, conviene en asignar al Establecimiento, desde la fecha de total tramitación de la Resolución aprobatoria, la suma anual y única de **\$25.536.110 (veinticinco millones quinientos treinta y seis mil ciento diez pesos)**, los cuales corresponden al Subtítulo 22, para alcanzar el propósito y cumplimiento de las estrategias señaladas en la cláusula anterior.

El Establecimiento se compromete a coordinar la definición de coberturas en conjunto con el Servicio cuando corresponda, así como, a cumplir las acciones señaladas por éste, para estrategias específicas, se compromete a implementar y otorgar las prestaciones señaladas en el Programa para las personas válidamente inscritas en el establecimiento.

QUINTA: El establecimiento se compromete a utilizar y distribuir los recursos entregados en la cláusula cuarta del presente instrumento de la manera que a continuación se expone, para las siguientes actividades y metas:

Nº	NOMBRE COMPONENTE	ACTIVIDAD	Nº DE ACTIVIDADES	MONTO TOTAL SUBT. 22 (\$)
1	COMPONENTE 1.1	Canastas oftalmológicas	300	11.919.600
	COMPONENTE 1.2	Canastas gastroenterología	34	3.392.758
	COMPONENTE 1.3	Canastas otorrinolaringología	50	6.547.500
	COMPONENTE 1.4	Consultas Tele dermatología Canastas Tele dermatología	125 58	1.418.332
TOTAL COMPONENTE Nº 1:				\$23.278.190
2	COMPONENTE 2.1	Procedimientos cutáneos	90	2.257.920
TOTAL COMPONENTE Nº 2:				\$2.257.920
TOTAL COMPONENTES:				\$25.536.110

SEXTA: El Servicio evaluará el grado de cumplimiento del Programa, conforme a las metas definidas por la División de Atención Primaria y el Servicio de Salud:

- El 100% de los pacientes deberán provenir de la LE de Consulta Nueva de Especialidad Médica de Otorrinología, Otorrinolaringología y Dermatología, ingresadas con fecha igual o anterior al **31 de Diciembre del 2018** (se adjunta como anexo número de pacientes en LE). Los pacientes que reciban una prestación de cirugía menor o se sometan a una Endoscopia Digestiva Alta también deberán provenir de la LE, por lo que deberán incorporarse a SIREC 4.

En relación al Sistema de registro de este Programa, los Hospitales de baja Complejidad estarán encargados de:

- Mantener un registro rutinario de las personas atendidas en el Programa.
- Mejorar los registros de demanda de consultas médicas de especialidades.
- Mantener el registro actualizado de las prestaciones que se van otorgando mensualmente en cada una de las especialidades, conforme a los indicadores establecidos en el Programa.



- Mejorar los registros de Listas de Espera para cada especialidad, para poder proyectar las prestaciones que se entregarán durante el año. Para estos efectos es fundamental dar cuenta de todas las Interconsultas generadas en la comuna.
- Todas las actividades que se realicen en el marco del Programa, deberán ser registradas de acuerdo a lo indicado en el punto medios de verificación.
- Para las prestaciones realizadas por compra de servicio, el prestador médico deberá estar registrado en la Superintendencia de Salud.
- Todas las prestaciones realizadas deben quedar registradas en ficha clínica, incluyendo las realizadas por compra de servicios. En esta última, el prestador deberá entregar un informe de atención a cada paciente, con copia al establecimiento de salud o comuna, el cual será incluido en ficha clínica. Este informe deberá ser entregado con un plazo máximo de 5 días hábiles de realizada la prestación.

Evaluación y Monitoreo:

Se realizarán tres evaluaciones durante la ejecución del Programa, en función de los indicadores establecidos y sus medios de verificación.

- La primera evaluación, se efectuará con corte al día 30 de abril 2019. El envío del Informe a la encargada del Servicio de Salud será con corte al 10 mayo 2019. En esta evaluación se requerirá el envío de un informe detallando: Horas de profesionales contratados según estrategia, compra de servicios adjudicadas, según formato Anexo N° 1.
- La segunda evaluación, se efectuará con corte al 31 de agosto del 2019. De acuerdo con los resultados obtenidos en esta evaluación se hará efectiva la reliquidación de la segunda cuota en el mes de octubre, si el cumplimiento de la sumatoria de las ponderaciones de los respectivos componentes según el cuadro adjunto en Anexo N°2, es inferior al 50%, se aplicará la siguiente tabla de descuentos:

Porcentaje cumplimiento programa	Porcentaje de Descuento de recursos 2º cuota del (30%)
50,00% y mas	0%
Entre 40,00% y 49,99%	50%
Entre 30,00% y 39,99%	75%
Menos del 30%	100%
0%	Rescindir convenio

Los pacientes atendidos deberán provenir de la Lista de Espera registrado en SIGTE y el Departamento de Salud deberá acreditar que las atenciones realizadas se encuentran registradas en REM. Esta información deberá ser informada a la encargada del Servicio de Salud con plazo máximo 10 de octubre 2019.

En relación a esto último, las comunas que tengan mejor cumplimiento en la evaluación con corte al 31 de agosto del año correspondiente, podrán optar a reasignación de recursos. Este excedente de recursos provendrá de aquellas comunas que no cumplan con las prestaciones proyectadas.

- La tercera evaluación y final, se efectuará al 31 de diciembre 2019, fecha en que el Programa deberá tener ejecutado el 100% de las prestaciones comprometidas.

Los recursos para equipamiento y/o implementación no serán sujetos de reliquidación, en el caso que se presente algún grado de ejecución de metas asociada a estos recursos.

En relación a los cumplimientos de acciones y metas requeridas, para recibir el total de recursos anuales, entendido que el no cumplimiento a la fecha de corte definido resulta en la reliquidación del programa, excepcionalmente cuando existan razones fundadas que causan el incumplimiento, el establecimiento podría optar a la Dirección del Servicio de Salud, acompañando un Plan de Trabajo que comprometa el cronograma para el cumplimiento de las metas. A su vez el Servicio de Salud, una vez analizada y avallada la correspondiente solicitud, podrá solicitar a MINSAL la no reliquidación del Programa, finalmente MINSAL determinará si procede o no a aceptar solicitudes de no reliquidación.

El grado de incumplimiento al corte de agosto, será considerado en la asignación de recursos del año siguiente.

Informe de Cumplimiento y Reliquidación:

Para aquellas comunas que administren Salud Municipal o establecimientos dependientes del Servicio de Salud, que no alcancen a cumplir con sus prestaciones proyectadas, el excedente de recursos podrá redistribuirse en el mes de Octubre hacia aquellas comunas y establecimientos dependientes de mejor cumplimiento en la evaluación con corte al 31 de agosto del año correspondiente.

Cada Servicio de Salud deberá asegurar que en forma mensual las prestaciones hayan sido registradas en el REM, Repositorio Ministerial disponible y plataformas por parte de los establecimientos respectivos.

INDICADORES Y MEDIOS DE VERIFICACIÓN:

- Cumplimiento del Objetivo Específico N°1:



- 1. **Indicador:** Cumplimiento de la actividad proyectada en Consulta de Oftalmología, Otorrinolaringología.
- **Fórmula de cálculo:** (Nº de Consultas realizadas por el Programa / Nº de Consultas comprometidas en el Programa)* -00
- **Medio de verificación:** (REM. 29/ Programa)

- 1. **Indicador:** Porcentaje de Cumplimiento de la programación anual 2017 del egreso por causal 16 de la LE Oftalmológica y Otorrinolaringológica mayor antigüedad publicada por el Servicio de Salud en el Repositorio Ministerial disponible (SIGTE) acordada en el convenio:
- **Fórmula de cálculo:** (Nº de pacientes egresados por causal 16 correspondiente a LE Oftalmológica y Otorrinolaringológica de mayor antigüedad publicada por el Servicio de Salud en el Repositorio Ministerial disponible y acordado en convenio vigente / Número de consultas programadas como oferta de especialidad de Oftalmología y Otorrinolaringológica según convenio vigente con el Servicio de Salud)*100
- **Medio de verificación:** Repositorio Ministerial disponible

- **Cumplimiento del Objetivo Específico Nº2:**

- 1. **Indicador:** Cumplimiento de actividad programada
 - **Fórmula de cálculo:** (Nº procedimientos cutáneos quirúrgicos de baja complejidad realizados/ Nº de procedimientos cutáneos quirúrgicos de baja complejidad comprometidos)*100
 - **Medio de verificación:** (SIGTE/Programa)
- 2. **Indicador:** Cumplimiento de la programación anual del egreso por causal 16 de la LE por procedimiento de cirugía menor ambulatoria de mayor antigüedad publicada por el Servicio de Salud en el SIGTE y acordado en el convenio:
 - **Fórmula de cálculo:** (Nº de pacientes egresados por causal 16 correspondiente a LE procedimiento cutáneo quirúrgico de baja complejidad de mayor antigüedad publicada por el Servicio de Salud en SIGTE y acordada en convenio vigente/ Nº de procedimientos cutáneos quirúrgicos de baja complejidad programadas como oferta según convenio vigente con el Servicio de Salud)*100
 - **Medio de verificación:** (SIGTE)

Nota: La lista de espera de mayor antigüedad deberá resolverse por el programa, esta se establecerá de la existente en cada comuna y establecimientos de APS dependiente del Servicio de Salud. Solo en caso de no tener lista de espera antigua podrá abordar lista más reciente. La validación de los egresos requerirá el cumplimiento con la publicación de los registros de responsabilidad APS en el SIGTE. los medios de verificación asociados podrán ser auditados.

SEPTIMA: Los montos serán transferidos por el Servicio de Salud, en 2 cuotas: 70% una vez tramitada la resolución aprobatoria del presente convenio y el 30% restante de acuerdo al resultado de la evaluación de Agosto.

OCTAVA: Las transferencias de recursos se rigen por las normas establecidas en la Resolución Nº 30 de 2015, de la Contraloría General de la República, que dispone la obligación de rendir cuenta mensual de los recursos transferidos.

Para tal efecto, el Establecimiento estará obligado de enviar al Servicio un comprobante de ingreso por los recursos percibidos y un informe mensual y final de su inversión. Este informe deberá incluir, al menos: estado de avance en la ejecución de actividades y la rendición financiera de la ejecución de los fondos traspasados que señale los medios verificados utilizados, la individualización del personal contratado para su ejecución, con indicación del establecimiento en donde se desempeñará, profesión u oficio y número de horas contratadas y/o destinadas para los fines señalados y cualquier otro antecedente que sea requerido por el Servicio.

El referido informe mensual deberá remitirse dentro de los primeros cinco (5) días hábiles del mes siguiente al que se informa, incluso respecto de aquellos meses en que no exista inversión de los fondos traspasados, y deberá señalar, a lo menos, el monto de los recursos recibidos en el mes, el monto detallado de la inversión y el saldo disponible para el mes siguiente.

NOVENA: Finalizado el período de vigencia del protocolo, en caso que la evaluación final de cuenta de un incumplimiento de las acciones comprometidas, se tendrá en consideración para efectos de asignación de fondos correspondientes al año siguiente.

DECIMA: El Servicio de Salud no asume responsabilidad financiera mayor que la que en este Convenio se señala. Por ello, en el caso que el establecimiento se exceda de los fondos destinados por el Servicio para la ejecución del mismo, éste asumirá el mayor gasto resultante.

DÉCIMA PRIMERA: El presente convenio tendrá vigencia desde la total tramitación del acto administrativo que lo aprueba, hasta el 31 de diciembre del año 2019. Sin perjuicio de lo anterior, se deja constancia por las partes, que las actividades a las que se refiere la cláusula tercera, comenzaron a ser otorgadas a partir del 1 de enero de 2019 por razones de buen servicio, atendido lo señalado en los dictámenes Nº16.037/08 y Nº11.189/08, ambos de la Contraloría General de la República y lo dispuesto en el artículo 52 de la Ley Nº19.880, toda vez que dichas actividades producen consecuencias favorables para la población beneficiaria del programa.

DÉCIMA SEGUNDA: Las partes acuerdan que el presente contrato se prorrogará automáticamente, siempre que el Programa a ejecutar cuente con disponibilidad presupuestaria según la ley de presupuestos del Sector Público del año respectivo, sin perjuicio de su término por alguna de las causales pactadas o que las partes acuerden de común acuerdo su finalización, por motivos fundados.

La prórroga del convenio comenzará a regir desde el 1 de enero del año presupuestario siguiente y su duración se extenderá hasta el 31 de diciembre del año mismo.

Prorrogado el convenio, el Servicio de Salud deberá dictar una resolución que establezca las metas y recursos disponibles para el nuevo período.



DECIMA TERCERA: El presente convenio se firma en 1 ejemplar quedando en poder del Servicio de Salud
Francia Regional

DR. RICARDO VALDIVIESO SANCHEZ
DIRECTOR
HOSPITAL LOS VILOS

CLAUDIO ARRIAGADA MOMBORG
DIRECTOR(S)
SERVICIO DE SALUD COQUIMBO

ANÓTESE Y COMUNÍQUESE.

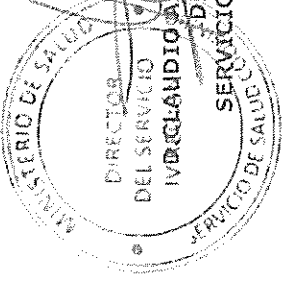
DISTRIBUCIÓN:
1 Archivo



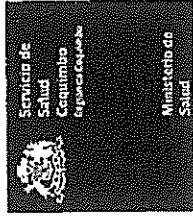

PROTOCOLO DE ACUERDO
PROGRAMA DE RESOLUTIVIDAD EN ATENCIÓN PRIMARIA DE SALUD (APS) 2019
HOSPITAL LOS VILOS

En La Serena a..... **01 MAR. 2019**..... entre el **SERVICIO DE SALUD COQUIMBO**, persona jurídica de derecho público, representado por su Director Subrogante **D. CLAUDIO ARRIAGADA MOMBORG**, ambos domiciliados en Avda. Francisco de Aguirre N°795, La Serena, personería jurídica según Decreto Supremo N° 102, de fecha 6 de junio de 2018, en adelante el "Servicio" o el "Servicio de Salud", indistintamente, y el **HOSPITAL DE LOS VILOS**, representado por su Director **DR. RICARDO VALDIVIESO SANCHEZ**, ambos domiciliados en Arauco S/N, Los Vilos, en adelante el "Hospital" o el "Establecimiento", indistintamente, se ha acordado celebrar un Protocolo de Acuerdo, que consta de las siguientes cláusulas.

PRIMERA: En el marco de la Reforma de Salud, cuyos principios orientadores apuntan a la Equidad, Participación, Descentralización y Satisfacción de los Usuarios, de las prioridades programáticas y de la modernización de la Atención Primaria, incorporándola como área y pilar relevante en el proceso de cambio a un nuevo modelo de atención, el Ministerio de Salud ha decidido impulsar el **Programa de Resolutividad** en el Hospital de la Familia y Comunidad, con el objeto de mejorar la capacidad resolutiva en dicho nivel de atención, potenciando la accesibilidad, oportunidad, pertinencia diagnóstica en la derivación y calidad técnica en la atención de especialidad, considerando los aspectos preventivos, promocionales, asistenciales, curativos y de control epidemiológico, con un enfoque Integral y de Salud Familiar.

SEGUNDA: El referido Programa ha sido aprobado por **Resolución Exenta N° 1284 del 28 de Diciembre del 2018**, del Ministerio de Salud, que se entiende forma parte integrante del presente convenio. Los recursos para su ejecución han sido asignados mediante **Resolución N° 136, de fecha 8 de febrero de 2019**, del Ministerio de Salud.

TERCERA: El Servicio de Salud, conviene en asignar al Establecimiento recursos destinados a financiar todas o algunas de las siguientes componentes del "Programa de Resolutividad en APS":

1) Componente 1: Especialidades Ambulatorias:

- Médico Gestor
- Oftalmología
- Otorrinolaringología
- Tele-Dermatología
-

2) Componente 2: Procedimientos Cutáneos Quirúrgicos de Baja Complejidad

CUARTA: Conforme a lo señalado en las cláusulas precedentes el Ministerio de Salud, a través del Servicio de Salud, conviene en asignar al Establecimiento, desde la fecha de total tramitación de la Resolución aprobatoria, la suma anual y única de **\$25.536.110 (veinticinco millones quinientos treinta y seis mil ciento diez pesos)**, los cuales corresponden al Subtítulo 22, para alcanzar el propósito y cumplimiento de las estrategias señaladas en la cláusula anterior.



El Establecimiento se compromete a coordinar la definición de coberturas en conjunto con el Servicio cuando corresponda, así como, a cumplir las acciones señaladas por éste, para estrategias específicas, se compromete a implementar y otorgar las prestaciones señaladas en el Programa para las personas válidamente inscritas en el establecimiento.

QUINTA: El establecimiento se compromete a utilizar y distribuir los recursos entregados en la cláusula cuarta del presente instrumento de la manera que a continuación se expone, para las siguientes actividades y metas:

Nº	NOMBRE COMPONENTE	ACTIVIDAD	Nº DE ACTIVIDADES	MONTO TOTAL SUBT. 22 (\$)
1	COMPONENTE 1.1	Canastas oftalmológicas	300	11.919.600
	COMPONENTE 1.2	Canastas gastroenterología	34	3.392.758
	COMPONENTE 1.3	Canastas otorrinolaringología	50	6.547.500
	COMPONENTE 1.4	Consultas Tele dermatología	125	1.418.332
Canastas Tele dermatología		58		
TOTAL COMPONENTE N° 1:				\$23.278.190
2	COMPONENTE 2.1	Procedimientos cutáneos	90	2.257.920
		TOTAL COMPONENTE N° 2:		
TOTAL COMPONENTES:				\$25.536.110

SEXTA: El Servicio evaluará el grado de cumplimiento del Programa, conforme a las metas definidas por la División de Atención Primaria y el Servicio de Salud:

- El 100% de los pacientes deberán provenir de la LE de Consulta Nueva de Especialidad Médica de Oftalmología, Otorrinolaringología y Dermatología, ingresadas con fecha igual o anterior al **31 de Diciembre del 2018** (se adjunta como anexo nómina de pacientes en LE). Los pacientes que reciban una prestación de cirugía menor o se sometan a una Endoscopia Digestiva Alta también deberán provenir de la LE, por lo que deberán incorporarlos a SIREC 4.

En relación al Sistema de registro de este Programa, los Hospitales de baja Complejidad estarán encargados de:

- Mantener un registro ruficado de las personas atendidas en el Programa.
- Mejorar los registros de demanda de consultas médicas de especialidades.
- Mantener el registro actualizado de las prestaciones que se van otorgando mensualmente en cada una de las especialidades, conforme a los Indicadores establecidos en el Programa.
- Mejorar los registros de Listas de Espera para cada especialidad, para poder proyectar las prestaciones que se entregarán durante el año. Para estos efectos es fundamental dar cuenta de todas las Interconsultas generadas en la comuna.
- Todas las actividades que se realizan en el marco del Programa, deberán ser registradas de acuerdo a lo indicado en el punto medios de verificación.
- Para las prestaciones realizadas por compra de servicio, el prestador médico deberá estar registrado en la Superintendencia de Salud.
- Todas las prestaciones realizadas deben quedar registradas en ficha clínica, incluyendo las realizadas por compra de servicios. En esta última, el prestador deberá entregar un informe de atención a cada paciente, con copia al establecimiento de salud o comuna, el cual será incluido en ficha clínica. Este informe deberá ser entregado con un plazo máximo de 5 días hábiles de realizada la prestación.



Evaluación y Monitoreo:

Se realizarán tres evaluaciones durante la ejecución del Programa, en función de los indicadores establecidos y sus medios de verificación.

- **La primera evaluación**, se efectuará con corte al día **30 de abril 2019**. El envío del Informe a la encargada del Servicio de Salud será con corte al **10 mayo 2019**. En esta evaluación se requerirá el envío de un informe detallando: Horas de profesionales contratados según estrategia, compra de servicios adjudicadas, según formato **Anexo N° 1**.
- **La segunda evaluación**, se efectuará con corte al **31 de agosto del 2019**. De acuerdo con los resultados obtenidos en esta evaluación se hará efectiva la reliquidación de la segunda cuota en el mes de octubre, si el cumplimiento de la sumatoria de las ponderaciones de los respectivos componentes según el cuadro adjunto en **Anexo N°2**, es inferior al 50%, se aplicará la siguiente tabla de descuentos:

Porcentaje cumplimiento programa	Porcentaje de Descuento de recursos 2º cuota del (30%)
50,00% y mas	0%
Entre 40,00% y 49,99%	50%
Entre 30,00% y 39,99%	75%
Menos del 30%	100%
0%	Rescindir convenio

Los pacientes atendidos deberán provenir de la Lista de Espera registrada en SIGTE y el Departamento de Salud deberá acreditar que las atenciones realizadas se encuentran registradas en REM. Esta información deberá ser informada a la encargada del Servicio de Salud con plazo máximo **10 de octubre 2019**.

En relación a esto último, las comunas que tengan mejor cumplimiento en la evaluación con corte al 31 de agosto del año correspondiente, podrán optar a reasignación de recursos. Este excedente de recursos provendrá de aquellas comunas que no cumplan con las prestaciones proyectadas.

- **La tercera evaluación y final**, se efectuará al **31 de diciembre 2019**, fecha en que el Programa deberá tener ejecutado el 100% de las prestaciones comprometidas.

Los recursos para equipamiento y/o implementación no serán sujetos de reliquidación, en el caso que se presente algún grado de ejecución de metas asociada a estos recursos.

En relación a los cumplimientos de acciones y metas requeridos, para recibir el total de recursos anuales, entendido que el no cumplimiento a la fecha de corte definido resulta en la reliquidación del programa, excepcionalmente cuando existan razones fundadas que causan el incumplimiento, el establecimiento podría apelar a la Dirección del Servicio de Salud, acompañando un Plan de Trabajo que comprometa el cronograma para el cumplimiento de las metas. A su vez el Servicio de Salud, una vez analizada y avalada la correspondiente solicitud, podría solicitar a MINSAL la no reliquidación del Programa, finalmente MINSAL determinará si procede o no a aceptar solicitudes de no reliquidación.

El grado de incumplimiento al corte de agosto, será considerado en la asignación de recursos del año siguiente.

Informe de Cumplimiento y Reliquidación:

Para aquellas comunas que administren Salud Municipal o establecimientos dependientes del Servicio de Salud, que no alcancen a cumplir con sus prestaciones proyectadas, el excedente de recursos podrá redistribuirse en el mes de Octubre hacia aquellas comunas y establecimientos dependientes de mejor cumplimiento en la evaluación con corte al 31 de agosto del año correspondiente.



Cada Servicio de Salud deberá asegurar que en forma mensual las prestaciones hayan sido registradas en el REM, Repositorio Ministerial disponible y plataformas por parte de los establecimientos respectivos.

INDICADORES Y MEDIOS DE VERIFICACIÓN:

▪ Cumplimiento del Objetivo Específico N° 1:

1. **Indicador:** *Cumplimiento de la actividad proyectada en Consulta de Oftalmología, Otorrinolaringología.*

- Fórmula de cálculo: (N° de Consultas realizadas por el Programa / N° de Consultas comprometidas en el Programa)*100
- Medio de verificación: (REM 29/ Programa)

2. **Indicador:** *Porcentaje de Cumplimiento de la programación anual 2017 del egreso por causal 16 de la LE Oftalmológica y Otorrinolaringológica mayor antigüedad publicada por el Servicio de Salud en el Repositorio Ministerial disponible (SIGTE) acordada en el convenio:*

- Fórmula de cálculo: (N° de pacientes egresados por causal 16 correspondiente a LE Oftalmológica y Otorrinolaringológica de mayor antigüedad publicada por el Servicio de Salud en el Repositorio Ministerial disponible y acordado en convenio vigente / Número de consultas programadas como oferta de especialidad de Oftalmología y Otorrinolaringológica según convenio vigente con el Servicio de Salud)*100
- Medio de verificación: Repositorio Ministerial disponible

▪ Cumplimiento del Objetivo Específico N° 2:

1. **Indicador:** *Cumplimiento de actividad programada*

- Fórmula de cálculo: (N° procedimientos cutáneos quirúrgicos de baja complejidad realizados/ N° de procedimientos cutáneos quirúrgicos de baja complejidad comprometidos)*100
- Medio de verificación: (SIGTE/Programa)

2. **Indicador:** *Cumplimiento de la programación anual del egreso por causal 16 de la LE por procedimiento de cirugía menor ambulatoria de mayor antigüedad publicada por el Servicio de Salud en el SIGTE y acordado en el convenio:*

- Fórmula de cálculo: (N° de pacientes egresados por causal 16 correspondiente a LE procedimiento cutáneo quirúrgicos de baja complejidad de mayor antigüedad publicada por el Servicio de Salud en SIGTE y acordada en convenio vigente/ N° de procedimientos cutáneos quirúrgicos de baja complejidad programadas como oferta según convenio vigente con el Servicio de Salud)*100
- Medio de verificación: (SIGTE)

Nota: La Lista de espera de mayor antigüedad deberá resolverse por el programa, esta se establecerá de la existente en cada comuna y establecimientos de APS dependiente del Servicio de Salud. Solo en caso de no tener lista de espera antigua podrá abordar lista más reciente. La validación de los egresos requerirá el cumplir con la publicación de los registros de responsabilidad APS en el SIGTE, los medios de verificación asociados podrán ser auditados.

SEPTIMA: Los montos serán transferidos por el Servicio de Salud, en 2 cuotas: 70% una vez tramitada la resolución aprobatoria del presente convenio y el 30% restante de acuerdo al resultado de la evaluación de Agosto.

OCTAVA: Las transferencias de recursos se rigen por las normas establecidas en la Resolución N° 30 de 2015, de la Contraloría General de la República, que dispone la obligación de rendir cuenta mensual de los recursos transferidos.

Para tal efecto, el Establecimiento estará obligado de enviar al Servicio un comprobante de ingreso por los recursos percibidos y un informe mensual y final de su inversión. Este informe deberá incluir, al menos: estado de avance en la ejecución de actividades y la rendición financiera de la ejecución de los fondos traspasados que señale los medios verficadores



utilizados, la individualización del personal contratado para su ejecución, con indicación del establecimiento en donde se desempeñará, profesión u oficio y número de horas contratadas y/o destinadas para los fines señalados y cualquier otro antecedente que sea requerido por el Servicio.

El referido informe mensual deberá remitirse dentro de los primeros cinco (5) días hábiles del mes siguiente al que se informa, incluso respecto de aquellos meses en que no exista inversión de los fondos traspasados, y deberá señalar, a lo menos, el monto de los recursos recibidos en el mes, el monto detallado de la inversión y el saldo disponible para el mes siguiente.

NOVENA: Finalizado el periodo de vigencia del protocolo, en caso que la evaluación final de cuenta de un incumplimiento de las acciones comprometidas, se tendrá en consideración para efectos de asignación de fondos correspondientes al año siguiente.

DECIMA: El Servicio de Salud no asume responsabilidad financiera mayor que la que en este Convenio se señala. Por ello, en el caso que el establecimiento se exceda de los fondos destinados por el Servicio para la ejecución del mismo, éste asumirá el mayor gasto resultante.

DÉCIMA PRIMERA: El presente convenio tendrá vigencia desde la total tramitación del acto administrativo que lo aprueba, hasta el 31 de diciembre del año 2019. Sin perjuicio de lo anterior, se deja constancia por las partes, que las actividades a las que se refiere la cláusula tercera, comenzaran a ser otorgadas a partir del 1 de enero de 2015 por razones de buen servicio, atendido lo señalado en los dictámenes N°16-037/08 y N°11-189/08, ambos de la Contraloría General de la República y lo dispuesto en el artículo 52 de la Ley N°19.860, toda vez que dichas actividades producen consecuencias favorables para la población beneficiaria del programa.

DÉCIMA SEGUNDA: Las partes acuerdan que el presente contrato se prorrogará automáticamente, siempre que el Programa a ejecutar cuente con disponibilidad presupuestaria según la ley de presupuestos del Sector Público del año respectivo, sin perjuicio de su término por alguna de las causales pactadas o que las partes acuerden de común acuerdo su finalización, por motivos fundados.

La prórroga del convenio comenzará a regir desde el 1 de enero del año presupuestario siguiente y su duración se extenderá hasta el 31 de diciembre del año mismo.

Prorrogado el convenio, el Servicio de Salud deberá dictar una resolución que establezca las metas y recursos disponibles para el nuevo periodo.

DECIMA TERCERA: El presente convenio se firma en 1 ejemplar, quedando en poder del Servicio de Salud.

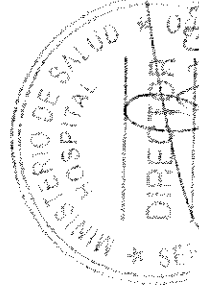

DR. RICARDO VALDIVIESO SANCI- EZ
DIRECTOR
HOSPITAL LOS VILOS

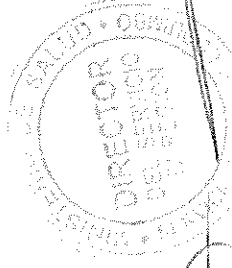

CLAUDIO ARRIAGADA MOMBORG
DIRECTOR(S)
SERVICIO DE SALUD COQUIMBO



NPA/NOC/100/314/MFG

ANEXO N°2: Cuadro de Ponderaciones Según Componente

COMPONENTE	INDICADOR	FORMULA DE CALCULO	META ANUAL	PESO RELATIVO ESTRATEGIA	PESO RELATIVO COMPONENTE
ESPECIALIDADES AMBULATORIAS	Cumplimiento de la actividad proyectada en consulta Oftalmológica, Otorrinolaringológica y procedimiento Gastroenterología	Numerador: N° de Consultas y procedimientos realizadas por el Programa. Denominador: N° de consultas y procedimientos comprometidas en el Programa	100%	30%	90%
	Cumplimiento de la actividad de Tele Oftalmología y Tele Dermatología	Numerador: N° de informes y consultas comprometidos Denominador: N° de informes y consultas Programados	100%	25%	
	% de cumplimiento de la programación del año 2019 del egreso por causal 16 de la LE Oftalmología, Otorrinolaringológica y causal 17 de la LE Dermatológica de mayor antigüedad publicada por el Servicio de Salud en el SIGTE y acordada en el convenio. Nota: Considera LE comunal y establecimiento de APS dependiente del Servicio de Salud, en relación a diagnósticos que abordan el programa.	Numerador: N° de pacientes egresados por causal 16 correspondiente a LE Oftalmológica, Otorrinolaringológica y causal 17 de LE Dermatológica de mayor antigüedad publicada por el Servicio de Salud en SIGTE y acordada en convenio vigente. Denominador: N° de consultas programadas como oferta de especialidad de Oftalmología, Otorrinolaringología y Dermatología según convenio vigente con el Servicio de Salud	100%	20%	
	% de cumplimiento de la programación del año 2019 del egreso por causal 16 de la LE por procedimiento de Fondo de Ojo y Endoscopia Digestiva Alta de mayor antigüedad publicada por el Servicio de Salud en el SIGTE y acordada en el convenio. Nota: Considera LE comunal y establecimiento de APS dependiente del Servicio de Salud	Numerador: N° de pacientes egresados por causales 16 y 17 correspondiente a LE procedimiento Fondo de Ojo y Endoscopia Digestiva Alta de mayor antigüedad publicada por el Servicio de Salud en el SIGTE y acordada en convenio vigente. Denominador: N° de procedimientos de Fono de ojo y Endoscopia Digestiva Alta programados como oferta de especialidad de Oftalmología y Gastroenterología según convenio vigente con el Servicio de Salud.	100%	15%	
PROCEDIMIENTOS CUTANEOS QUIRURGICOS DE BAJA COMPLEJIDAD	Indicador: Cumplimiento de actividad programada	Numerador: N° procedimientos cutáneos quirúrgicos de baja complejidad realizados. Denominador: N° de procedimientos cutáneos quirúrgicos de baja complejidad comprometidos.	100%	70%	10%
	% de cumplimiento de la programación del año 2019 del egreso por causal 16 de la LE por procedimiento de cirugía menor ambulatoria de mayor antigüedad publicada por el Servicio de Salud en el SIGTE y acordada en el convenio. Nota: Considera LE comunal y establecimiento del Servicio de Salud	Numerador: N° de pacientes egresados por causal 16 correspondientes a LE procedimientos cutáneos quirúrgicos de baja complejidad de mayor antigüedad publicada por el Servicio de Salud en el RNLE y acordada en convenio vigente. Denominador: N° de procedimientos cutáneos quirúrgicos de baja complejidad programados como oferta según convenio vigente con el Servicio de Salud.	100%	30%	

